



FEDERAÇÃO PAULISTA DE HIPISMO

Agromen

**TAÇA FPH INICIANTES SASA HORSES 2026**  
**4ª ETAPA - HARAS AGROMEN**  
**25 a 28 DE JUNHO DE 2026**  
**TORNEIO VÁLIDO PARA O TROFÉU EFICIÊNCIA**





## TAÇA FPH INICIANTES SASA HORSES 2026 – 4ª ETAPA

Centro Hípico de Haras Agromen (CHAG)

25 a 28 de junho de 2026

VÁLIDA PARA O TROFÉU EFICIÊNCIA

VÁLIDO PARA O JULGAMENTO TÉCNICO

Quinta-feira 25/06/2026	Sexta-feira 26/06/2026	Sábado 27/06/2026	Domingo 28/06/2026
08:30HS – Prova 01 0,60M PRELIMINAR MMR/JC/AM TEMPO OCULTO	08:30HS – Prova 03 0,40M ASPIRANTE MMR/JC/AM TEMPO OCULTO	08:30HS – Prova 05 0,60M PRELIMINAR MMR/JC/AM TEMPO OCULTO	08:30HS – Prova 07 0,40M ASPIRANTE MMR/JC/AM TEMPO OCULTO
13:00 HS – Prova 02 0,90M PRINCIPAL MMR/JC/AM TEMPO OCULTO	13:00 HS – Prova 04 0,80M INTERMEDIÁRIA MMR/JC/AM TEMPO OCULTO	13:00 HS – Prova 06 0,90M PRINCIPAL MMR/JC/AM TEMPO OCULTO	13:00 HS – Prova 08 0,80M INTERMEDIÁRIA MMR/JC/AM TEMPO OCULTO

Este quadro pode sofrer alterações após número de inscritos



## TAÇA FPH INICIANTES SASA HORSES 2026 4ª ETAPA

### FEDERAÇÃO PAULISTA DE HIPISMO – FPH

Local: Haras Agromen

Indoor:  Outdoor:

Data: 25 a 28 de junho de 2026

#### CONDIÇÕES GERAIS

Esse evento é regido de acordo com as seguintes regulamentações vigentes:

- Estatutos da CBH/FPH
- Coletânea de Regulamentos, diretrizes e normas – CBH /Salto
- Todas as modificações posteriores dos regulamentos citados, publicados pela CBH/FPH.

\*\*\*\*\*

Aprovado pela FPH, São Paulo em 11.05.2026

Depto. Técnico FPH



# Federação Paulista de Hipismo

Agromen

## INFORMAÇÕES GERAIS

### 1. DENOMINAÇÃO DO EVENTO: TAÇA FPH INICIANTE 2026 - 4ª ETAPA

TORNEIO VÁLIDO PARA O TROFÉU EFICIÊNCIA/ VÁLIDO PARA O JULGAMENTO TÉCNICO.

**Local:** Centro Hípico Agromen - Orlandia - SP

**Data:** Data: 25 a 28 de junho de 2026

Endereço: Rodovia Altino Arantes, KM 87

Telefone: (16) 3726-4404 / (16) 3821-7777

### 2. ORGANIZAÇÃO E SUPERVISÃO FEDERAÇÃO PAULISTA DE HIPISMO

Rua Adolfo Pinheiro, nº 2054

Santo Amaro - São Paulo SP

Fone/Fax: 011- 5642-3050

Site: [www.fph.com.br](http://www.fph.com.br)

### 3. COMITÊ ORGANIZADOR

Sr. Marcelo Giovanetti D'Arienzo

MD Presidente da Federação Paulista de Hipismo

Sr. José Vicente Marino

MD Vice-Presidente da Federação Paulista de Hipismo

Sr. Daniel de Mello Gobbo

MD Diretor de Salto Iniciante da Federação Paulista de Hipismo

### 4. DIRETOR DO EVENTO

Nome: Sr. Sergino Mendonça

Endereço: Rodovia Altino Arantes, KM 87

Telefone: (16) 3726-4404 / (16) 3821-7777

E-mail: [diretoria@agromen.com.br](mailto:diretoria@agromen.com.br)



# Federação Paulista de Hipismo

Agomen

## I. OFICIAIS

### 1. JÚRI DE CAMPO

#### Pista ALMESTAR

Presidente: Sr. Orlando Benine Filho (SP) ID CBH: OF0061

Membro: Sra. Renata Maria de C. Benine (SP) ID CBH OF0062

Membro: Sra. Maria Elza Preto de Mello (SP) ID CBH OF0080

### 2. DESENHADOR DE PERCURSO

Sr. Adalgiso Mendes de Souza (SP) ID CBH OF0049

### 3. COMISSÁRIO-CHEFE

Sr. Ricardo Casalle (SP) ID CBH OF0015

### 4. COMISSÁRIOS ASSISTENTES

Sra. Jose Salcines (SP) ID CBH 0007

Sra. Juliana Padilha (SP) ID CBH OF00

Sra. Solange Hardt (SP) ID CBH OF00

## ESPECIFICAÇÕES TÉCNICAS

### 1. LOCAL

O evento será: indoor  outdoor

### 2. PISTA DE COMPETIÇÃO

Competição: Dimensões: 40m x 70m

Tipo de Piso: Grama pista AlmeStar

### 3. COCHEIRAS:

Dimensões: 3 m x 3 m

### 4. INSCRIÇÕES



## Federação Paulista de Hipismo

### TAXA DE INSCRIÇÃO POR CONJUNTO:

0,40M –	(ASPIRANTE–MMR/JC/AM)	R\$ 600,00 (SÉRIE)
0,60M –	(PRELIMINAR–MMR/JC/AM)	R\$ 600,00 (SÉRIE)
0,80M –	(INTERMEDIARIO –MMR/JC/AM)	R\$ 600,00 (SÉRIE)
0,90M –	(PRINCIPAL–MMR/JC/AM)	R\$ 600,00 (SÉRIE)
Taxa de Instalação:	R\$ 638,00 / Quarto de Sela: R\$ 572,00	

**RECURSO** – O dobro do valor da inscrição da série.

As solicitações de recursos seguirão as normas do Art. 164 do Regulamento Geral CBH. As inscrições e estabulagens deverão ser feitas através do site [www.fph.com.br](http://www.fph.com.br).

O acesso ao júri de campo será restrito ao instrutor do aluno ou chefe de equipe. Demais pessoas são proibidas nesse local.

### 5. Fase de Inscrições:

**12/05/2026 (Terça-feira):** Abertura das inscrições no site da FPH, a partir das 11h00m;

**15/06/2026 (Segunda-feira):** Encerramento da fase única de inscrições as 17h00m;

**16/06/2026 (Terça-feira):** Vencimento do boleto de inscrições.

**18/06/2026 (Quinta-feira):** Confirmação dos pagamentos.

Nos casos em que um cavalo participar com mais de um atleta, é obrigatório que a solicitação de uma cocheira seja feita em pelo menos um dos pedidos de inscrição.

Após o encerramento das inscrições no site da FPH, as solicitações de novas inscrições devem ser feitas diretamente ao Comitê Organizador, através do e-mail [luciano@agromen.com.br](mailto:luciano@agromen.com.br), serão analisadas e ficarão a cargo do Comitê.

Para que as inscrições sejam confirmadas, os boletos bancários devem ser pagos integralmente e na data limite para pagamento. Boletos alterados ou pagos fora da data prevista, são automaticamente cancelados pelo banco causando cancelamento no sistema de inscrições FPH.

É de responsabilidade de cada participante verificar o status do evento no site da FPH.

Não há necessidade de enviar o comprovante de pagamento do boleto por e-mail.

### Devolução de taxa de inscrição em caso de Forfait:

a) Os atestados veterinários devem ser apresentados juntamente com o formulário de solicitação de devolução da inscrição para o e-mail [leonel@valedoverdao.com.br](mailto:leonel@valedoverdao.com.br) ou na secretaria do Agromen até o dia 28/06/2026. Os pedidos serão analisados e no caso de confirmação da devolução o Comitê tem até 15 dias



## Federação Paulista de Hipismo

uteis para devolução dos valores pagos pela inscrição. Valores de estabulagem e quartos de sela não serão devolvidos em hipótese alguma.

**b)** Proibido estabular qualquer animal que não conste na lista de inscritos no concurso. Não será permitido a entrada do animal no CHAG.

**c)** Estabulagem (por cavalo) fora do período compreendido acima será cobrado uma Taxa Extra – diária do valor de R\$ 200,00.

**d)** Caso não tenha sido efetuado o pagamento da reserva de estabulagem e inscrição, o animal pode ter sua ENTRADA VETADA ou aguardar fora das dependências do Haras até adequação de lugares se for o caso. Caso não existam cocheiras suficientes, essa inscrição pode ser cancelada para retorno do animal.

**e)** Os valores pagos pelas cocheiras compreendem ao período específico deste torneio OBS.: As solicitações entregues após este prazo não serão atendidas. Por se tratar de campeonato e valores pagos por série, não poderão ser devolvidos valores por prova. Os valores também não poderão ser utilizados como crédito para outros campeonatos. Taxas de estabulagem e quarto de sela não serão devolvidas em hipótese alguma.

**Informar no e-mail os seguintes dados para reembolso: Concorrente: / Cavalo: /**

**Altura: / Categoria:**

**Banco: / Agência: / Conta / CPF:**

**Tel:**

**O reembolso será feito após o fechamento do evento.**

### 6. IDENTIFICAÇÃO DO ANIMAL (ID)

Não haverá Inspeção veterinária e nem a entrega do número identificador (ID). Poderá ter inspeção score nas baias.

### 7. VANTAGENS: ATLETAS

Por conta própria.

### 8. INDICAÇÃO DE HOTEL:

### 9. TRATADORES:

**Alimentação:** por conta própria.



## Federação Paulista de Hipismo

Os tratadores e motoristas deverão trazer colchão, roupa de cama e balde, devendo estar devidamente uniformizados e identificados.

- Obrigatório o uso de extensão padrão no mínimo com a régua de 3 pontos (conforme foto);
- Obrigatório a presença de um electricista da CHAG para qualquer tipo de instalação;
- Proibida o uso de adaptadores de tomadas como "benjamim";
- Qualquer aparelhos elétricos ventiladores e outros eletrônicos que estejam com os fios desencapados ou em maus estados, serão confiscados e entregues na saída do animais após encerramento do torneio.
- Proibida a instalação de fios próximos aos animais e colados nas bordas das cocheiras;
- Será disponibilizado dois pontos 110w e 220w em cada cocheira, portando está proibida o uso de transformadores; Informamos que está determinantemente proibida qualquer instalação elétrica irregular "gambiarra" nas cocheiras pré-montadas (lona verde), bem como nos pavilhões do clube. Os circuitos são dimensionados para atender adequadamente as necessidades de cada cocheira. A instalação de outros equipamentos pode, além de causar sobrecarga desligando o sistema elétrico, também ocasionar eventuais curtos interrompendo a alimentação por longos períodos".

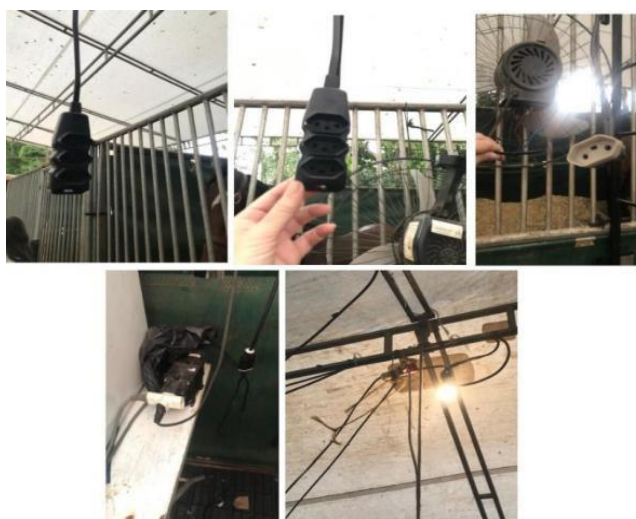

### 10. CAVALOS

As despesas de transporte são de responsabilidade dos atletas/proprietários.

### 11. CHEGADA E SAÍDA DOS ANIMAIS:

**CHEGADA:** A entrada dos animais se dará nos seguintes horários:

Das 8:00h as 19:00h, a partir do dia 23/06/26 (3ª. feira)

**FORA DESTES HORÁRIOS NÃO HAVERÁ ACESSO ÀS DEPENDÊNCIAS DO CHAG.**



## Federação Paulista de Hipismo

**SAÍDA:** É obrigatório a apresentação do comprovante do cadastro emitido na recepção de animais, devidamente quitados pelas tesourarias do Haras Agromen e Federação. Domingo dia 28 de junho até as 20:00h.

**OS HORÁRIOS SERÃO RIGOROSAMENTE CUMPRIDOS.**

**MOVIMENTAÇÃO:** Nos dias do concurso, só poderá haver movimentação de caminhões até as 20:00h.

### **PUBLICIDADE E PROPAGANDA DOS ATLETAS E ANIMAIS (Art. 133 do RG-CBH)**

Em todos os eventos os Atletas podem usar a identificação (nome e/ou logotipo) do fabricante do vestuário e do equipamento em uso bem como o dos patrocinadores, conforme rege o Artigo 136 do Regulamento Geral CBH. Item 2. Os atletas que participam de um evento concordam em ser filmados, televisionados, fotografados, identificados, entrevistados e de alguma forma registrados durante o evento para fins de cobertura da mídia do Evento (por meio de todos e de qualquer mídia em todo o mundo de modo perpétuo) e a promoção do esporte. Os atletas, portanto, atribuem com garantia de uso completo e perpetuo a CBH todos os direitos de qualquer natureza em qualquer dessas gravações. Os atletas concordam que seu nome e imagem e quaisquer fotografias e imagens em movimento tiradas de um evento podem ser usadas pela FPH e/ou CO para publicar o evento e promover o esporte.

5. DA CESSÃO DOS DIREITOS DE IMAGEM O presente termo de adesão tem como objeto a autorização, mediante licença, do uso de imagem do PARTICIPANTE.

Parágrafo 1º – O PARTICIPANTE declara ser o único detentor de todos os direitos patrimoniais e morais referentes à imagem cuja licença de uso é objeto do presente termo de adesão. No caso de menores, os pais ou responsáveis autorizam a utilização da imagem do PARTICIPANTE, nesses termos.

Parágrafo 2º – A licença concedida neste Termo de Adesão abrange somente o uso especificado nas cláusulas seguintes. Parágrafo 3º – As imagens licenciadas neste termo em fotografias do evento, gravações em vídeo do comite organizador, elaboração de vídeo do evento, dentre outras inclusas na Lei 9.610/98.

Parágrafo 4º – A FPH e CHAG se compromete a utilizar a imagem do PARTICIPANTE somente para os seguintes fins específicos do evento, de publicidade, divulgação e confraternização. A



## Federação Paulista de Hipismo

Parágrafo 5º – As imagens serão veiculadas pela FPH e CHAG somente nos seguintes tipos de mídia: redes sociais e site, impressa, televisionada, virtual e outras. Parágrafo

6º – A presente licença autoriza a partir da participação dos atletas a FPH e CHAG a exibir as imagens em todo o território nacional e internacional. Parágrafo 7º – A FPH e CHAG não se responsabiliza pelo uso indevido das imagens, cuja licença é objeto do presente instrumento, captadas por terceiros em exibições e/ou reproduções ocorridas de acordo com as especificações estabelecidas neste Termo de Adesão. 6. PARTICIPAÇÃO – INICIANTE

### PARTICIPAÇÃO

Estão convidados todos cavaleiros e amazonas das categorias MMR/JC/AM INICIANTES das Entidades Filiadas e Convidadas da FPH, com seus registros devidamente válidos em sistema.

#### Contagem Olímpica (“N” do Dia).

Desempate para Campeonato será utilizado a melhor classificação do segundo dia de Prova.

Os cavaleiros e amazonas poderão se inscrever com até 03 (três) animais em cada subdivisão e podem participar em até 02 alturas respeitando a oscilação de 0,20cm.

A participação por cavalo é de no máximo 04 (quatro) vezes, independente de categoria.

É obrigatório que os animais inscritos estejam estabulados no concurso. Todos os atletas estão sujeitos às regulamentações do concurso.

### PREMIAÇÃO:

#### 1º dia

Medalhas e escarapelas do 1º ao 10º lugar por categoria (MMR/JC)

Medalhas e escarapelas do 1º ao 06º lugar por categoria (AM)

#### 2º dia

Medalhas e escarapelas do 1º ao 10º lugar por categoria (MMR/JC)

Medalhas e escarapelas do 1º ao 06º lugar por categoria (AM)



Agromen

## Federação Paulista de Hipismo

Troféus – 1º ao 10º lugar na classificação geral por categoria (MMR/JC)

Troféus – 1º ao 06º lugar na classificação geral por categoria (AM)

**Cerimonial:** A cargo do comitê organizador

### DIVERSOS

#### GANCHOS DE SEGURANÇA

Nome do fabricante: Caro

#### FERRADOR:

Nome: Sr. Rafael Domenes Lourencio do Santos

#### CRONOMETRAGEM:

A cargo do agromen

### ASSISTÊNCIA MÉDICA

#### Protocolos, informações e obrigações médicas a serem seguidas:

– Responsável Técnico pelo Plano de Atendimento Médico;

Nome: Paulo Sérgio Casarotto

Telefone: (16) 99155.5330

– Empresa e Responsável Técnico pelo atendimento:

Nome: Unimed

Telefone:

– Nome dos hospitais de referência do Concurso:

Nome:

Telefone:

Site:

#### Ambulância:

É obrigatória a presença de ambulância com médicos, sem o que, o concurso não terá continuidade. Será obrigatório o uso de duas (2) ambulâncias, sendo que uma (01) delas, deverá ser equipada com UTI móvel, para Eventos que tiverem um número superior a duzentos (200) inscritos.

**O comitê organizador apresentará durante reunião técnica um Plano de Atendimento Médico, com as seguintes**



# Federação Paulista de Hipismo

## informações:

- Nome e contato telefônico do Responsável Técnico pelo Plano de Atendimento Médico;
- Nome da empresa que fará o atendimento médico, com o nome e contato telefônico do seu Responsável Técnico;
- Nome, contato telefônico e site do/dos hospitais de referência do Concurso;
- Número e tipo de ambulâncias durante o evento;
- Mapa do local do evento com localização das ambulâncias e rota de fuga delas;
- Rota da ambulância até os hospitais de referência, com distância e tempos estimados;

## 1. ASPECTOS VETERINÁRIOS

### CÓDIGO DE ESTABELECIMENTO PARA GTA

A diretoria informa que é imprescindível colocar na GTA o código de estabelecimento do local de origem e destino para qualquer animal movimentar (entrada e saída) do CHAG para quaisquer provas/concursos.

### DADOS PARA PREENCHIMENTO DA GTA

Código do evento: 353430201260049

CNPJ: 22.375.158/0001-89

## 2. INSPEÇÃO VETERINÁRIA:

Não haverá Inspeção veterinária . Poderá ter inspeção de score nas baias do evento.

## 3. VETERINÁRIO DO CONCURSO:

Nome: Dra. Priscila Azevedo

## 4. REUNIÃO TÉCNICA:

Haverá reunião técnica na Quarta-feira dia 24/06/2026 as 17h00.

## CONDIÇÕES SANITÁRIAS EXIGIDAS

Providenciar a DECLARAÇÃO DE SAÚDE com no máximo 4 dias da data do evento, que o(s) animal (s) não possui(em) sintomas de doenças infecto contagiosas emitido para o evento; Atestado de vacina ou passaporte: os reforços vacinais seguintes devem ser administrados no intervalo máximo de 12 meses, no entanto, os cavalos em competição devem sempre ter recebido um reforço dentro de 6 meses e 21 dias (e não no prazo de 7 dias) antes da chegada ao Concurso. O primeiro reforço após a primeira vacinação ser completada, deve ser feito dentro de até



## Federação Paulista de Hipismo

7 meses após a data da administração da segunda dose da primeira vacinação. Reg. Veterinário CBH art.1003. Realização do Exame de Anemia infecciosa equina e mormo negativo dentro da validade; os exames não podem vencer dentro do período do concurso. Os exames devem estar dentro da validade até a data final do evento.

É imprescindível conferir com antecedência a resenha gráfica dos exames de AIE/Mormo, pois incorreções implicarão no impedimento do desembarque do animal. A entrega da GTA (Guia de Trânsito Animal) juntamente com a declaração de saúde, atestado de vacina contra Influenza, exame de MORMO e o AIE no ato da entrada do animal no recinto do evento. É obrigatório que todos os animais tenham o "CHIP" e passaporte CBH.

### INFORMAÇÕES GERAIS: CÓDIGO DE CONDUTA DA FEI

Em todos os esportes equestres o CAVALO tem que ser considerado a figura mais importante. O bem estar do CAVALO tem que estar acima da necessidade dos Organizadores, Patrocinadores e Oficiais.

Todo manejo e tratamento veterinário tem que assegurar a saúde e o bem-estar do CAVALO. Os mais altos padrões de nutrição, alimentação, saúde, higiene e segurança tem que ser incentivados e mantidos em qualquer situação.

Durante o transporte, adequadas provisões têm de ser providenciadas para assegurar a ventilação, alimentação (bebida e comida) e manter as condições de saúde do organismo do CAVALO. Tem de se dar ênfase na crescente educação de treinamento, nas práticas equestres e na promoção de pesquisas científicas da saúde equina.

No interesse do CAVALO, a aptidão e competência do cavaleiro tem que ser considerada como essencial.

Todos os métodos de treinamento e equitação consideram o CAVALO como um "ser vivo" e não pode incluir qualquer técnica considerada como abusiva pela FEI.

As Confederações Nacionais tem que estabelecer controles adequados para que todas as pessoas de sua jurisdição respeitem a segurança do CAVALO.

As regras, regulamentações nacionais e internacionais do esporte equestre a respeito da saúde e segurança do CAVALO tem que ser aderidas não só nos concursos nacionais e internacionais, mas também nos treinamentos. As regras e regulamentações das competições tem que ser revisadas constantemente para garantir sempre a segurança.



## Federação Paulista de Hipismo

**"OBRIGATORIO PASSAPORTE PARA TODOS OS ANIMAIS" DIRETRIZ TÉCNICA 007/15 PASSAPORTE CBH**

A Confederação Brasileira de Hipismo comunica à todas as Federações Estaduais que, em busca de um controle sanitário efetivo, rastreabilidade e total segurança de todos os nossos animais de competição, a partir do dia 1 de fevereiro de 2016, em todo e qualquer evento Nacional, Interestadual e Estadual de todas as Modalidades (Campeonatos Estaduais, Temporadas Oficiais, Rankings internos, clinics, etc), todos os animais participantes deverão possuir PASSAPORTES VÁLIDOS com as vacinas e todas as demais exigências sanitárias atualizadas. Todos os animais participantes do evento provenientes de outras entidades deverão estar devidamente "chipados" e acompanhados de seus respectivos passaportes quando da entrada no local do evento, para identificação e controle sanitário destes. Da mesma forma estas exigências devem ser obedecidas para animais estabelecidos no próprio local. Este controle é de obrigação do Comitê Organizador que deverá estar, durante todo o Evento, de posse de todos os passaportes. É de responsabilidade das Federações Estaduais a comunicação a todos os seus filiados que, o não cumprimento das determinações acima descritas, são passíveis de multas e demais sanções impostas pelo STJD do Hipismo Brasileiro.

### ORIENTAÇÕES DE CONDUTA – FEDERAÇÃO PAULISTA DE HIPISMO

Os campeonatos serão conduzidos inteiramente de acordo com a integralidade do regulamento FEI vigente, bem como sob a legislação brasileira municipal, estadual e federal de proteção dos animais. A consideração para o bem-estar dos cavalos é o princípio orientador máximo ao longo do evento, deve ser aplicado todo o tempo e tem como objetivos: Assegurar a ausência de fome e sede, com água e alimento à disposição; assegurar a ausência de desconforto, ferimentos e doenças; assegurar a liberdade de expressão dos comportamentos naturais da espécie e; minimizar situações de estresse.

Todos os presentes no evento concordam e se sujeitam invariavelmente às normativas vigentes mencionadas, se submetendo a fiscalizações e punições referentes às mesmas, além de serem responsáveis legais pela vigilância e relato de irregularidades que envolvam os animais. Os cavalos só podem ser submetidos a esforços compatíveis com suas condições e capacidades individuais – físicas e mentais – e não podem ser submetidos a métodos abusivos ou que causem dor ou medo. Não apenas a ação humana abusiva, mas também a sua omissão, são atos inaceitáveis, ilegais e permanentemente sujeitos às devidas sanções. As competições não devem ocorrer sob condições climáticas hostis, que possam comprometer a saúde e integridade dos competidores. Em situações conflitantes, sempre deve prevalecer o interesse sob o ponto de vista do animal, jamais subordinado a interesses competitivos, comerciais ou de qualquer outra natureza. A Federação Paulista



## Federação Paulista de Hipismo

de Hipismo indica e reforça a todos os envolvidos nos eventos equestres, que dediquem - se a alcançar o melhor nível possível de educação nas áreas do conhecimento técnico moderno, importantes para os cuidados e manejo do cavalo de esporte e para o bem comum. A Federação Paulista de Hipismo atua e conta com a participação de todos para um esporte equestre melhor e as opiniões de todos serão sempre bem-vindas.

### PROGRAMAÇÃO TÉCNICA

**PRIMEIRO DIA : QUINTA-FEIRA**

**DATA: 25/06/2026**

---

**Prova 01 (Início 8:30HS) - 0,60M**

**RECONHECIMENTO ÚNICO EM CADA PROVA E PREMIAÇÃO APÓS CADA PROVA.**

Faixa de Tempo e Tempo Ideal, Tempo Oculto Tabela A, Artigo 220.3.2

(0,60m X 0,70m) – de 07 a 09 Obstáculos

Velocidade 325m, extensão máxima de 450 metros, obstáculos sem combinações.

**Prova 02 (Início 13:00HS) - 0,90M**

**RECONHECIMENTO ÚNICO EM CADA PROVA E PREMIAÇÃO APÓS CADA PROVA.**

Faixa de Tempo e Tempo Ideal, Tempo Oculto Tabela A, Artigo 220.3.2

(0,90m X 1,00m)

Velocidade mínima 350m/m; permitidos 2 duplos, 9 a 11 obstáculos, entrada vertical e saída de oxer;

**SEGUNDO DIA : SEXTA-FEIRA**

**DATA: 26/06/2026**

---

**Prova 03 (Início 08:30HS) - 0,40M**

**RECONHECIMENTO ÚNICO EM CADA PROVA E PREMIAÇÃO APÓS CADA PROVA.**

Faixa de Tempo e Tempo Ideal, Tempo Oculto Tabela A, Artigo 220.3.2

(0,40m X 0,50m) – de 07 a 09 Obstáculos

Velocidade 300m extensão máxima de 450 metros, obstáculos sem combinações.



## Federação Paulista de Hipismo

Agomen

**Prova 04 (Início às 13:00HS) – 0,80M**

**RECONHECIMENTO ÚNICO EM CADA PROVA E PREMIAÇÃO APÓS CADA PROVA.**

Faixa de Tempo e Tempo Ideal, Tempo Oculto Tabela A, Artigo 220.3.2  
(0,80m X 0,90m)

Velocidade 350m, extensão máxima de 450 metros, permitido duplo.

**TERCEIRO DIA: SABADO**

**DATA: 27/06/2026**

---

**Prova 05 (Início às 08:30HS) – 0,60M**

**RECONHECIMENTO ÚNICO EM CADA PROVA E PREMIAÇÃO APÓS CADA PROVA.**

Faixa de Tempo e Tempo Ideal, Tempo Oculto Tabela A, Artigo 220.3.2  
(0,60m X 0,70m) – de 07 a 09 Obstáculos

Velocidade 325m, extensão máxima de 450 metros, obstáculos sem combinações.

**Prova 06 (Início 13:00HS) – 0,90M**

**RECONHECIMENTO ÚNICO EM CADA PROVA E PREMIAÇÃO APÓS CADA PROVA.**

Faixa de Tempo e Tempo Ideal, Tempo Oculto Tabela A, Artigo 220.3.2  
(0,90m X 1,00m)

Velocidade mínima 350m/m; permitidos 2 duplos, 9 a 11 obstáculos, entrada vertical e saída de oxer;

**QUARTO DIA: DOMINGO**

**DATA: 28/06/2026**

---

**Prova 07 – (Início às 08:30hs) – 0,40M**

**RECONHECIMENTO ÚNICO EM CADA PROVA E PREMIAÇÃO APÓS CADA PROVA.**

Faixa de Tempo e Tempo Ideal, Tempo Oculto Tabela A, Artigo 220.3.2  
(0,40m X 0,50m) – de 07 a 09 Obstáculos

Velocidade 300m extensão máxima de 450 metros, obstáculos sem combinações.



Agomen

## Federação Paulista de Hipismo

Prova 08 (Início às 13:00HS) – 0,80M

**RECONHECIMENTO ÚNICO EM CADA PROVA E PREMIAÇÃO APÓS CADA PROVA.**

Faixa de Tempo e Tempo Ideal, Tempo Oculto Tabela A, Artigo 220.3.2  
(0,80m X 0,90m)

Velocidade 350m, extensão máxima de 450 metros, permitido duplo